الهدف
بيروت ـ ص.ب ٢١٢
تلفون : ٣٠٩٢٣٠
السبت ٢٤ حزيران ١٩٧٢
العدد ١٥٧ ـ السنة الثالثة
صاحبها ورئيس تحريرها المسؤول
غسان كنفاني
مدير الادارة
جميل فارس
المدير الفني
محمود بلوط

ثمن النسخة:

لبنان	٢٥ ق.ل.
سوريا	٢٥ ق.س.
الاردن	١٠ ملما
العراق	٥٠ ملما
الكويت	٦٠ ملما
الخليج العربي	٥٠ ملما
عدن	٧٥ ملما
ج.ع.م.	٥٠ مليم
السودان	٦٠ مليما
ليبيا	٥٠ مليما
دول المغرب العربي	٥٠ ملما

الاشتراكات

في لبنان وسوريا و ج.ع.م والاردن ٢٥ ل.ل
للمؤسسات والدوائر الرسمية ٥٠ ل.ل
للطلاب والعمال والفلاحين ١٥ ل.ل
في العراق ـ الكويت والخليج ـ السعودية ـ اليمن ـ السودان ـ ليبيا ـ تونس ـ الجزائر ـ مراكش ٥٠ ل.ل
للمؤسسات والدوائر الرسمية ١٠٠ ل.ل
للطلاب والعمال والفلاحين ٧٥ ل.ل
عدن ٥ شلنات
امريكا ـ الولايات المتحدة ـ كندا ـ البلدان ـ باكستان ـ المكسيك ـ ايران ـ ٢٥ دولار
او ما يعادلها ـ ل.ل ـ اوروبا والشرقية والغربية امريكا الجنوبية ١٠٠ ل.ل او ٢٢ دولار امريكي

الاشتراك يدفع مقدما شيكا او حوالة مصرفية ويرسل باسم صاحب الجريدة

المكاتب
بيروت ـ لبنان
كورنيش المزرعة
هلك كامل عبد الله مروه

AL - HADAF
TEL. 309230
P.O Box 212
BEIRUT - LEBANON
Saturday — 24 - 6 - 1972

No. 156 — VOL. 3

وزارت تحريرها مجلة
تلفون ٢١٩٤٣١

تحية وبعد

ارفعوا أيديكم عن المناضلين المعتقلين

رغم حملات الاستنكار الجماهيرية، ومطالبة الاحرار في العالم للنظام العميل في الاردن باطلاق سراح المعتقلين من المناضلين البارزين في الحركة الوطنية الاردنية، ما زال حكم الخيانة يدير ظهره لنداء الجماهير المعاهد هذا، بل ويمعن في ملاحقة وضرب عناصر الحركة الوطنية، هذه الحملات التي شملت ابرز المناضلين مثل: عيسى عدنان، وفايز بجالي وفرهم.

ولقد انضم الى الاصوات العديدة المطالبة بالافراج عن المناضلين كل من الاتحادات والروابط الطلابية العربية التالية في الاتحاد السوفياتي:

ـ جمعية الطلبة الاكراد ـ اتحاد الطلبة السودانيين ـ اتحاد الطلبة العرب ـ اتحاد الطلبة العام لطلبة فلسطين ـ رابطة الطلبة الجزائريين ـ رابطة الطلبة اللبنانيين ـ رابطة الطلبة الكويتيين ـ اتحاد الطلبة العراقيين ـ رابطة الطلبة اليمنيين ـ الطلبة المغاربة ـ الاتحاد العام لطلبة سوريا ـ اتحاد الطلبة الصوماليين ـ رابطة الطلبة البحرانيين ـ رابطة الطلبة الاردنيين.

كل هؤلاء بعثوا بالبرقية التالية الى رئيس وزراء الاردن ـ عمان:

« نحن الطلبة العرب الذين نتلقى العلم في مدينة خاركوف في الاتحاد السوفياتي نستنكر بشدة اعتقال المناضلين عيسى عدنان وفايز بجالي، ونطالب باطلاق سراحهما فورا مع كل المعتقلين السياسيين الاخرين في الاردن ».

وفي لبنان:

من الاحزاب والقوى التقدمية والوطنية في حداوة جاءتنا البرقية التالية:

« ان حرصنا على الحرية والديمقراطية هي مثيل لحرصنا لجميع الشعوب التي تعترض شعبنا. لقد بلغ منا الاستغراب عندما علمنا باعتقال المناضلين محمود ابو زيد وحسن حمزة ومجيد سلامة.

اننا نستنكر شدة هذه الاعمال الارهابية المنافية للديمقراطية ونطالب بالافراج عنهم لعودتنا الى صفوف شعبنا وجماهير احرار يعملون بكل ما للمواطن من حقوق ».

كما جاءنا عن الاحزاب والقوى الوطنية في منطقة صور، نص البرقية التالية:

« استمرار اعتقال المناضل محمود ابو زيد ورفاقه اثار اشد الاستنكار عند المواطنين في منطقتنا صوت الدين يناضلون ضد السلط والارهاب ولجميع الحريات والفكر، اننا نضم اصواتنا الى جميع الاصوات داخل المجلس النيابي وخارجه ضد مشروع قانون الاحزاب والجمعيات الرجعي ونطالب باطلاق سراح المعتقلين والكف عن مثل هذه الاساليب التي تسيء الى سمعة لبنان، ونطمن الحرية في الصميم ».

دعما لقرار تأميم النفط

ما زالت القوى الثورية والوطنية في كل مكان تبعث برسائل التأييد والتشجيع للخطوة التقدمية التي اقدمت عليها السلطات العراقية بتأميمها لشركة نفط العراق. فلقد ارسل الرفاق انصار الجبهة الشعبية لتحرير فلسطين في برشلونة ـ اسبانيا وانصار حركة التحرير الوطني الفلسطيني ـ فتح ـ وشبيبة قوات الانصار وحزب البعث العربي الاشتراكي وانصار الجبهة الشعبية الديمقراطية، ارسلت هذه القوى مجتمعة رسالة تاييد الى السيد رئيس الجمهورية العراقية. وممّا جاء في الرسالة:

« نحن ممثلو التنظيمات الوطنية والتقدمية المجتمعين في برشلونة نعلن دعمنا لهذه الخطوة الجماهيرية، وندعو كافة القوى التقدمية والوطنية في الوطن العربي والعالم للوقوف بجانب الشعب العراقي لتحقيق سيادته على ثرواته الطبيعية والانطلاق نحو افاق الثورة الوطنية الديمقراطية. والنصر دائما حليف الجماهير المناضلة ».

جورجينا رزق تنفي عروبة لبنان

على اثر المديح الذي ادلت به الانسة جورجينا رزق ملكة جمال العالم اللبنانية الاصل لجريدة « الكسور » كبرى جرائد المكسيك في عددها الصادر في ١٥ ايار ١٩٧٢ وذلك الصريح الذي تلخص بما يلي:

« لبنان بلد يحب السلام فلسطيني في الدانمارك برسالة يحيي فيها ثوار الجبهة الابطال، على اثر عملية مطار اللد، ويطالب بالتزيد من الضربات على رأس الصهيونية والامبريالية عملاء.

كما حذر الرفيق العامل من ان « الجيش الاسرائيلي سيشن هجوما على جنوب لبنان لضرب قواعد الفدائيين دانماركية قد تبرعت بالتطوع في صفوف الجيش الصهيوني » ، شرذمة جديدة تلحق برفيقاتها.

اما عن تفاصيل مطار اللد فباستطاعتك الاطلاع عليها في اعداد الهدف الاخيرة كاملة.

مزيد من التعاون الامني

« .. ان العملية التي قامت بها مجموعة الشهيد باتريك اورغولتو العدامية الخاصة في مطار اللد في ارضنا المحتلة هي علامة ممزة على طريق التعاون الامني والتعاون الوثيق بين الحركات الثورية العالمية وحركة المقاومة الفلسطينية.

لقد حاولت اجهزة الاعلام ان تصور العملية على انها عملية مرتزقة قامت بها مجموعة من المهووسين، لكنهم اضطروا بعد ذلك ان يكشفوا الدافع الحقيقي الذي حركهم للقيام بها. فالاثر الاعلامي لعملية من هذا النوع لا يمكن تجاهله اطلاقا على الساحة الاسرائيلية من جهة او على كشف الجانب العالمي للنضال ضد الامبريالية والصهيونية من جهة اخرى.

فمزيد من العمليات التي تزعزع الاسطورة الاسرائيلية ومزيد من التعاون الامني بين مختلف الحركات الثورية العالمية.

انصار الجبهة الشعبية في لوس انجلوس

تحية الى ثوار الجبهة الابطال

بعث الينا عامل عربي فلسطيني في الدانمارك برسالة يحيي فيها ثوار الجبهة الابطال، على اثر عملية مطار اللد، ويطالب بالتزيد من الضربات على رأس الصهيونية والامبريالية عملاء.

كما حذر الرفيق العامل من ان « الجيش الاسرائيلي سيشن هجوما على جنوب لبنان لضرب قواعد الفدائيين دانماركية قد تبرعت بالتطوع في صفوف الجيش الصهيوني » ، شرذمة جديدة تلحق برفيقاتها.

اما عن تفاصيل مطار اللد فباستطاعتك الاطلاع عليها في اعداد الهدف الاخيرة كاملة.

تبرعات

التبرعات التالية وصلت للجبهة الشعبية بواسطة « الهدف »:

من الجالية العربية في باسطو ٢٧٦٠٠ بيسو
من الجالية العربية في ابيالس ١٨٧٠٠ بيسو
من الجالية العربية في ابيالس ٢٥٠ دولار
من الجالية العربية في كالي ٥٥٢٦ دولار
من الاخ حنا صليبي ـ بانكيا ٤٠٠ دولار

هذه المجلة

١ ـ □ « يجب ، يجب بالضرورة وقبل كل شيء آخر .. ايجاد الصلة الفعلية بين المدن على اساس العمل المشترك المنتظم .. واني اؤكد باصرار ان الشروع بايجاد هذه الصلة الفعلية لا يمكن الا على اساس الجريدة العامة .. » .

٢ ـ □ « ان توزيع الجريدة بعد ذاته بينا بانشاء الصلة الفعلية ... ان الاتصالات بين المدن اليوم، لحاجات العمل الثوري، هو امر نادر جدا .. وعندئذ تصبح هذه الصلات هي القاعدة، وتغدو فعلا لا توزيع الجريدة فقط، بل، وهو امر اهم بكثير، لبادل الخبرة والمواد والقوى والموارد، عندئذ يتسع نطاق العمل التنظيمي اتساعا كبيرا على الفور .. » .

٣ ـ □ « (يجب ان) تصبح هذه الجريدة جزءا من منفاخ حدادة هائل ، ينفخ في كل شرارة من شرارات النضال الطبقي والسخط الشعبي ويجعل منها حريقا عاما ، وحول هذا العمل ، الذي هو بركيه جدا وصغير جدا بعد ذاته ، ولكنه منتظم ودائم بكل معاني الكلمة ، ينميا بصورة منتظمة ، ويتعلم ، جيش دائم من مناضلين مجربين .. » .

(لينين)

... فماذا سيقول غربان الاستسلام ؟

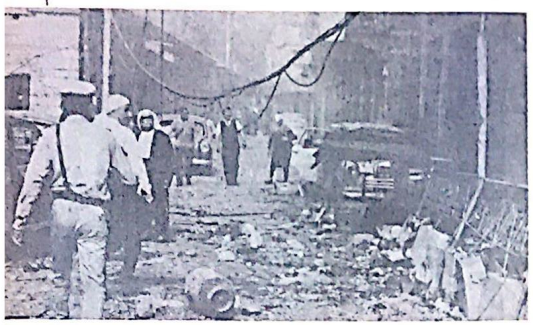

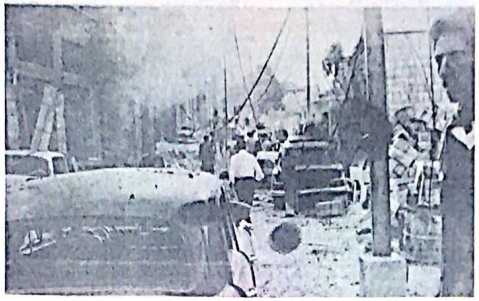

تمنهي الوحشية والهمجية قامت اسرائيل بشن هجوم جوي كثيف على القرى اللبنانية (خصوصا بلده حاصبيا) حيث سقط اكثر من ٥٠ قتيل ومئات من الجرحى ، معظمهم من المدنيين الابرياء ، وتهدمت ممتلكات يعود معظمها لفقراء الجنوب ، واستخدم الاسرائيليون قنابل من العيار الثقيل لضرب مسوصف عائد للمقاومه ، ولسحق سجن محلي فوق رؤوس السجناء ، بالاضافة لعدد كبير من البيوت ومن مستودعات الارزاق ووسائل النقل ..

ظهر الاربعاء المنصرم بدا الاسرائيليون عملياتهم الانتقامية بعد هجوم عسكري قام به الفدائيون الفلسطينيون الساعون للجبهة الشعبية (القيادة العامة) داخل الاراضي المحتلة ، ضد هدف عسكري ، وفي منطقة صير كليا منطقة عسكرية .

ومع ذلك فان الاسرائيليين زعموا مجددا ان الهدف كان مدنيا ، وان السيارة كانت سيارة سياح (ولعل عربة الجيب ايضا كانت كذلك !) ـ دون ان يحاول احد ان يسأل ما الذي كانت تفعله سيارة سياحة في منطقة عسكرية محضة !

وسرعان ما تحرك الاسرائيليون ، وانتهكوا الحدود ، واسروا وقتلوا ودمروا واغاروا وشنوا هجمات لا يبررها منطق على بلدة حاصبيا ، لاشعال فتيل الاقتال المحلي .. ذلك كله رغم ان العملية نفذها فلسطينيون عرب ، تابعون لمنظمة فدائية معروفة، منطلقين من الجولان ، متخذين عملياتهم ضد هدف عسكري ، في منطقة عسكرية محتلة منذ ١٩٦٧ ، ومدعمين بيانهم العسكري من دمشق !

ومع ذلك ـ فقد جرت العملية الانتقامية ضد لبنان ، ولم يبذل الاسرائيليون اي جهد لتبرير ذلك ونفيره امام الرأي العام العالمي ، الذي يعرفون ان مفاتيحه خاضعة لارادتهم في ابة لحظة ..

لن يعدم الاسرائيليون وسيله « لاثبات » ان الهجوم نفذه « الرهابيون » ، ضد اهداف « مدنية » متخذين من لبنان مركزا عسكريا واعلاميا ، وبالطبع، ستتسابق صحف الغرب الى ادانة هذه العملية « الفظيعة » و « غير الشرعية » ، ونلمي ظلالا من الشك على حقيقة الاهداف التحريرية للمقاومة الفلسطينية المسلحة !.

ان عملية جبل الشيخ ، مثلها مثل عملية اللد ، مثلهما مثل ايه عمليه اخرى نقوم بها المقاومة في اي مكان وفي اي زمان ، مرفوضة جملة وتفصيلا من قبل المنطق الاسرائيلي ، والمنطق الامبريالي المهيمن على صحافه الغرب واذاعاته ووسائل اعلامه ، ذلك ان المعرف الوحيد الذي يرضي هؤلاء ويحوز على رضاهم هو الاستسلام في نيار الاستسلام وتعديم فروض الطاعة والولاء لمنطق الاحتلال والقمع ، والغاء السلاح ، ووقف اطلاق النار ، واباحة الفرصة امام الاحتلال ليعمق جذوره ، ويستمر ..

ان عملية اللد غير مقبولة ، ولا عملية جبل الشيخ ، ولا ثورة غزة .. لانها عمليات « غير انسانية » ، وموجهة «ضد المدنيين» .

اما بناء ٤٣ مستعمرة على اراضي العرب المحتلة منذ ١٩٦٧ ، وطرد ٧ الاف من البادية الغربية خلال الشهرين الماضيين ، وقتل اثنين غيلة وراء ظهر الصليب الاحمر في طائرة سابينا ، وقصف القرى والمزارع والسدود وقنوات الري ومحولات الكهرباء وخطف الرعاة وقتل المزارعين .. فهذه كلها اعمال انسانية تتميز بالشجاعة والحكمة !

ان الدرس الذي نعلمناه هو باختصار : ان الثورة الصحيحة هي التي تصنع منطقها .. وان نقوق العدو الاعلامي وبالتالي نجاحه في تعميم التزوير والتضليل على مستوى الصحف العالمية ليس ناتجا عن صحة منطقه او عن عدالة قضيته ، ولكن من الغاء مصالحه بالصالح تلذات تلك الصحف حيالها للدفاع عنها ..

(...)

عملية لرجال الجبهة في تل أبيب

استولت مجموعة من رجال الجبهة الشعبية لتحرير فلسطين على سيارة تندر لصاحبها الاسرائيلي مدير بار شخشوف في شارع الشاطىء المتصل بشارع اللنبي في تل ابيب .

وقد وضع ثوارنا المتفجرات داخل السيارة واعادوها الى مكانها حيث انفجرت في الساعة الثامنة من صباح يوم العاشر من حزيران الحالي .

وقد تدمرت السيارة وتحطمت واجهات المحلات المجاورة واصيب عدد من افراد العدو وقد اعترف العدو بالحادث ، مشيرا كعادته الى انه نتج عن « خلاف شخصي » !

***

تعذيب المناضلين في الاردن

تقوم المخابرات الاردنية بانزال اشد انواع العذاب بالرفيق ابو سمير (حمدي مطر) الذي يحتجز منذ اكثر من شهر في زنزانة داخل معتقل الجفر الصحراوي .

وتقول انباء وصلت الى جهات موثوقة ان التعذيب المتواصل الذي يتعرض له المناضل الاسير قد بلغ حدا من الوحشية والهمجية لا مثيل له .

وقد قام الجلادون بتهديد « ابو سمير » بالاعتداء على ابنائه وبقية افراد عائلته والحاق الاذى بهم .

وتقوم السلطات الاردنية في الوقت نفسه بتعذيب المناضل صالح رأفت في المعتقل نفسه ..

فدائيو الجبهة (ق.ع) يقومون بعملية جريئة في الجولان

قامت مجموعة الشهيد ابو رمضان ، التابعة للجبهة الشعبية (ق.ع) ، بنصب كمين للعدو الصهيوني في المرتفعات السورية المحتلة وعلى السفوح الغربية لجبل الشيخ يوم ١٩ حزيران الحالي .

وقد فتح فدائو الجبهة (ق.ع) نيران اسلحتهم المختلفة على تجمع للعدو في الساعة ١١ ظهرا ، مما ادى الى سقوط الجنود الاسرائيليين في شكل كامل .

وكان بوسع مقاتلي الجبهة احضار اسرى مهمم لو لم تكن العملية في العمق .

وقال بيان من (ق.ع) ان خسائر العدو كانت اكثر من عشرة افراد بين قتيل وجريح .

وقال البيان:

« ان ثوارنا من خلال ايمانهم بان قضية الكفاح الثوري هو المبرر الاساسي لوجود الثورة الفلسطينية يرون من هذا المنطلق انهم مطالبون بجعل قضية الثورة ملتهبة ابدا ، وانهم مصممون على مواصلة هذا الخط وفي هذا الظرف بالذات ، في ظرف العجز العربي والظروف الدنية غير الايجابية للثورة الفلسطينية التي يراهن عليها العدو الصهيوني ان تصميم ثوارنا اشد ، ولن يكون شبح الارهاب الاسرائيلي الذي تلوح به اجهزة اعلامه اي اثر على نفوس شعبنا ولوارنا في مواصلة المسيرة الثورية » .

لماذا وقف بعض اليسار هكذا ؟

بعض صحف اليسار في اوروبا وقفت بقسوة ضد عملية اللد .

المقطفات المنشورة في صحف ايطالية راديكالية ، وفي صحف فرنسية مماثلة ، وفي صحف اخرى ، تدل على انه ينوجب على المقاومة الفلسطينية ان تشرح اكثر واكثر فهمها للمعركة ، وان تبني علاقات اشد قوة مع مختلف فصائل اليسار العالمي ، طموحا الى فهم اعمق لمعاركنا .

ان تحليلات معظم هذه الصحف الراديكالية التي اخذت من عملية اللد موقفا نقديا قاسيا ، كانت تستند الى منطق هش ، مدهش بكمية تهافته ، ليس من ناحية ماركسيته فحسب ، ولكن من ناحية علاقته بالواقع ايضا .

ان معظم هذه التعليقات « اليسارية » قد اثبتت بان كتابها ما زالوا يدورون في متاهات التصورات البورجوازية للمعركة ، وانهم ـ رغم مواقفهم المعارضة ـ فانهم لم يتحرروا من اطار تلك التصورات ـ اي انهم ما زالوا في مدار الثقافة السائدة وان كانوا يأخذون موقف المعارضة ..

ان النقطة الجوهرية في ذلك النقد هي النقطة المتعلقة بقرب المدنيين وضرب الاهداف المدنية ، وهي نقطة ـ لدى اي تفكير علمي وواقعي ووافف على قدميه ومرتبط بالظروف الموضوعية لمكان وزمان معينين ـ تبدو شكلية وغير ذات معنى ، وان يصر مدعو الثورية على ان يطلبوا من حركة تحرر وطني الالتزام بقيم وتسميات تطلقها البورجوازية وسلطات الاحتلال هو فعه المتالية غير العلمية ، وحضيض الرضوخ للعبة الامبريالية .

ما زلنا نذكر ان كثيرا من الراديكاليين في اوروبا وقفوا بعنف جنوني ضد مختلف اشكال النضال التي استخدمها الثوار الجزائريون ، ولم يقروا رأيهم الا حين اصبح انصار الثورة داني الغطوف .. وقد فعلوا الشيء ذاته ازاء اساليب الثورة الكوبية واساليب الثورة الفيتنامية في سنواتها الاولى ، وازاء كل تحرك قامت به الثورة العينية ..

ومع ذلك فان اللغة التي يلعبها هؤلاء خطرة للغاية ، اذ انه لا يوجد في هذا العصر رجل واحد يستطيع ان يتهمد بان لا يخرط المدنيون في الحرب حين تشعل ، او يستطيع ان يضع حدا فاصلا بين هدف مدني وهدف عسكري ـ وتزداد الصعوبة حين يتعلق الامر بمعاوة احتلال استيطاني ، ان مثل هذه اللغة تعني تكبيل ايدينا كليا .

لقد ثبت ، من هذه التجربة ، ان على المقاومة تعزيز علاقتها باليسار العالمي اكثر فاكثر ، الى حد تستطيع ان نحمله الى النظر لقضايا من خلال ظروفنا نحن ، وقيمنا الثورية ، واهدافنا وحواقزنا ، وليس من خلال المقاييس التقليدية المطلقة ، شبه المثالية .

(...)