# مع الرفاق العائدين من أسر اوروبا

**صباح الاربعاء الماضي ، وفي مؤتمر صحفي حاشد ، اعلنت الجبهة الشعبية لتحرير فلسطين عن وصول الرفاق الفدائيين العشرة من القاهرة ، « وهم الان في طريقهم للعودة الى قواعدهم والالتحاق برفاقهم المكافحين من اجل فرض ارادة الجماهير ، وذلك بعد ان ادوا المهام التي كلفوا بها ، بدقة وبشجاعة ، ونفذوا الخطط المناطة بهم » .**

وهؤلاء الرفاق هم :

● ليلى خالد : التي اعتقلت في لندن ، بعد ان افشل مصطفى طائرة العال الاسرائيلية وحراسها رفيقها الشهيد باتريك ارغولوللو على متن الطائرة في السادس من ايلول الماضي ، وذلك في العملية التي كانت تستهدف خطف طائرة العال الى مطار الثورة .

● امينة دحبور ، ومحمد ابو الهيجا ، وكلاتهما كانوا معتقلين في زوريخ منذ ان هاجموا طائرة اسرائيلية على ارض مطارها في الثامن عشر من شباط ١٩٦٩ ، وهو اليوم الذي اغتيل به رفيقهم عبد المحسن حسن غدرا برصاص رجل امن اسرائيلي على ارض مطار كلوتن .

● محمد الحديدي ، عفيف صالح ، عبدالرحمن صالح : وكلاتهم كانوا معتقلين في ميونخ ، منذ ان نفذوا عملية هناك ضد مواصلات شركة « العال » الاسرائيلية بناء على اوامر من المنظمة التي ينتمون اليها ، وهي الهيئة العاملة لتحرير فلسطين ، وذلك في العاشر من شباط ١٩٧٠ .

● « سمير » ، « علي » ، « مازن » : وكلاتهم كانوا مستضافين في القاهرة ، منذ ان نفذوا عملية السطرة على ، ونسف ، طائرة « الجيوجت » التابعة لشركة « بان امريكان » الامريكية في السادس من ايلول الماضي .

وقد ارغمت الدول المعنية ، ( بريطانيا وسويسرا والمانيا الغربية ) على اطلاق سراح الرفاق السبعة الذين كانوا معتقلين لديها ، وذلك عندما رفضت هذه الدول لشروط الجبهة الشعبية لتحرير فلسطين ، واطلقت سراحهم في الثامن والعشرين من ايلول الماضي ونقلتهم في اليوم نفسه الى القاهرة ، ثم تم نقلهم في الحادي عشر من تشرين الاول الجاري الى دمشق » .

وقال بيان الجبهة ، ملخصا حصيلة هذه العمليات :

« ان تجربة الرفاق التي امتدت بالنسبة لبعضهم عدة عشرين شهرا ، قد اعادت في استراتيجية الجبهة الشعبية لتحرير فلسطين وتكتيكاتها تأكيد النقاط التالية :

١ – ان طبيعة العدو الصهيوني ، وامتداداته واتساع رقعة انتشاره وتوزعه في العالم ، وكذلك علاقاته الامبريالية الوطيدة والمعقدة ، وسيطرته الاعلامية التضليلية في اوروبا واميركا على وجه الخصوص ، ومحاولاته القديمة والمجددة لطمس حقيقة وجود ونضال الشعب الفلسطيني ، كل ذلك يجعل شعار الجبهة الشعبية لتحرير فلسطين ، الذي يدعو الى مطاردة هذا العدو في كل مكان ، وضربه بمختلف الوسائل وفي كل الاوقات ، والضغط المستمر على مفاصله اينما انتشرت ، شعارا واقعيا وضروريا ، اثبت فعاليته على جميع المستويات .

وبالتالي فان الجبهة مصرة على التمسك به ، وممارسته بجميع الاشكال والوسائل ، وفي كل الاماكن والاوقات ، التي يمكن بها او بواسطتها خدمة ثورة الجماهير الفلسطينية .

٢ – ان مناضلي الجبهة الذين خاضوا هذه التجارب فخورين ، ونفذوا من خلالها اهدافا سياسية بالدرجة الاولى ، فانهون اكثر من اي وقت مضى بان عملياتهم المختلفة قد رفعت عاليا علم النضال الفلسطيني في امكنة وضمائر كانت غائبة كليا ، ولم يكن من الممكن دحر الاعتبارات التي ادت الى غيابها بصورة افضل .

٣ – لقد برهنت هذه التجارب ، سواء التي وقعت في زوريخ في ١٨ – ٢ – ٦٩ او في المانيا في ١٠ – ٢ – ١٩٧٠ ، او في طائرة العال بين امستردام ولندن في ٦ – ٩ – ١٩٧٠ ان العدو الاسرائيلي والامبريالي يلجأ الى اقذر الوسائل واكثرها فاشية وهمجية وقمعية للرد على تصاعد الاعمال النضالية ضده ، وهو في استخدامه لهذه الوسائل لا يقوم باعمال تنتهك اسس القواعد الانسانية والقانونية ( كعمليات اعدام للاسرى بدم بارد ، كما فعل للشهيد عبد المحسن حسن وللشهيد باتريك ارغولوللو ، اللذين قتلا برصاصات اطلقت عليهما وهما عزل واسرى ) ولكن هذا العدو يقوم باعمال عمياء تعرض مواطنيه انفسهم للموت المحقق (مثل ما حدث في « طائرة العال » – كذلك في سيارة الباص في ميونخ ) .

٤ – ان قوانين الدول الرأسمالية والامبريالية الغربية قد وصلت في انكشافها وانحيازها مع المستغل والظالم ضد المستغل والمظلوم الى درجة لا مثيل لها ، وظهر ذلك بصورة حاسمة في اللحظة التي داست فيها المحاكم السويسرية على كل ما هو منطقي واخلاقي واطلقت سراح المجرم القاتل مردخاي رحاميم رغم كل ما اظهرته المحاكمة من ادلة تدين تصرفه الهمجي الجبان في قتله للشهيد عبد المحسن حسن وهو اعزل بين ايدي البوليس السويسري ، وكذلك حين برأت المحاكم البريطانية ساحة المسؤولين الاسرائيليين في طائرة العال ، بالرغم من انه ثبت قيامهم باغتيال جبان للاسير الشهيد باتريك ارغولوللو وهو جريح ومقيد وملقى على ارض الطائرة .

وكذلك فقد تبدى هذا الاستهتار والاستخفاف ، الذي مارسته المؤسسات الاستعمارية الحاكمة في البلدان الاوروبية ضد رجالنا ، في المدد المطولة وغير المبررة التي حكمت عليهم بها بالسجن ، ضاربة عرض الحائط بالاعتبارات الوطنية والنضالية التي تكمن وراء عملياتهم ، وهذا هو ما حدا بالجبهة كي تأخذ الامور وفق منطقها النضالي ، وتسحق تلك المؤامرة ضد الفدائيين ، وتفرض على هذه الدول التي خضعت في مواقفها من فدائيينا لضغوط الصهيونية اطلاق سراح الاسرى المرتهنين لديها » .

## المؤتمر الصحفي

هذا ، وقد اجاب الرفاق طوال اكثر من ساعتين ، على اسئلة الصحافيين والمراسلين ، والتي تناولت معظم جوانب العمليات التي شاركوا بها .

وقد بدأت الرفيقة ليلى خالد التحدث الى الصحافيين ، وقالت انه قبل ٢٢ سنة « سقى شعب فلسطين الى خارج ارضه تحت تهديد القنابل والرشاشات والرعب ، الا ان العالم بدا يومذاك وكأنه لم يسمع اصوات ذلك العنف الذي ادى الى طرد شعب كامل من بلاده .

وقبل ثلاث سنوات تكررت الكارثة مرة اخرى ، وطرد جزء اخر من شعب فلسطين من ارضه وقضى الكثيرون من افراده نحبهم تحت البيوت ، وتحت قصف القنابل وحرائق النابالم ومرة اخرى بدا ان العالم لم يسمع صوت الضحايا .

وقالت : « ايها السادة : طوال ٢٢ سنة لم يسمع العالم صوت نواحنا وبكائنا واستجدائنا وكانت اذانه صماء ، ذلك وحده يدلكم على مهما بالنسبة لنا ان يسمع هذا العالم صوتنا حين حملنا السلاح ، واسمعناه صوت الرصاص وهدير خطواتنا في معركة التحرير » .

## معركة الجو

ومضت الرفيقة ليلى خالد تتحدث الى الصحافيين باسمها وباسم رفاقها :

– « لم تكن تجاربنا مجرد تجارب تتعلق بخطف طائرة او في الهجوم على اخرى ، بل كانت جزءا من نضال شعبنا في مسيرته الطويلة لاستعادة ارضه .

وبالنسبة لي لم تكن المسألة مجرد اختطاف عادي لطائرة وركاب عادية مثلما تحاول الصهيونية ان تقول ، والحقيقة ان النجاح في الوصول الى الطائرة كان شبه معجزة ، انها ليست طائرة بمقدار ما هي ثكنة عسكرية . ان المقاتلين مسلحون ، وما حدث في الجو يثبت ذلك : فقد مرنا قبل الوصول الى الطائرة في نفق يقف فيه اكثر من ١٢ مسلح اخذوا يفتشوننا بدقة ، وبدا لي وكأن الركاب ذاهبون الى معركة . لم تكن طائرة . وحين تحركنا من مقاعدنا للسيطرة على الطائرة اخذ ستة مسلحين باطلاق النار على الفور .

لم يكن من الممكن التصور ، في لحظة واحدة ، ان تلك النار الغزيرة انما تطلق في الجو ، فقد كنا في ساحة معركة حقيقية ، وكان اطلاق الرصاص من جميع الاتجاهات .

اننا لا نعرض حياة الركاب للخطر الا حين يختار المسؤولون عن الركاب ذلك الاحتمال . المسألة بالنسبة لنا مختلفة : اننا غير مستعدين في هذا العالم ، ولا توجد امامنا اية وسيلة لكي نستبدل اسرانا عند العدو ، ولكي نسمع العالم صوتنا او ندخل الى ضميره ، ولذلك فمن المهم جدا بالنسبة لنا ان نحصل على رهائن لكي نستبدلهم » .

## حول الرفيق باتريك

ومضت الرفيقة ليلى خالد تقول :

– « اننا نؤمن بان قضية فلسطين هي جزء من قضية الثورة العربية التي هي جزء من قضية الثورة العالمية ، قضية تحرر المضطهدين من سيطرة المضطهدين . ان رفيقي باتريك ارغولوللو اعتبر وجوده في هذه العملية يثبت من جديد ان اولئك العالم قادرون على الوقوف معنا وعلى التضحية بالغالي ما نملكون في سبيل نضالنا من اجل رفع نير الاضطهاد عن اعناق جماهيرنا المسحوقة . هؤلاء الثوار هم الذين مثلهم باتريك ، وهم الذين في آن واحد خاطبهم ، وقال لهم : هكذا يجب ان تكون مواقف الثوار .

من اجل هذا كله استشهد الرفيق باتريك . الشاب الذي والده من نيكاراغوا ، وامه من الولايات المتحدة ، وتلقى علومه في سويسرا ، ولكنه استشهد في فلسطين من اجل ثورة الفقراء والمسحوقين » .

وقالت ليلى خالد : « لم يقتل باتريك رصاص المعركة ، ولا اثناء القتال . ان الطريقة التي قتل فيها باتريك لم يحدث ما يماثلها الا عند الزنوج ، وعند الصهاينة الذين هم نازيون جدد . لقد تقلبوا على باتريك الذي هوجم من قبل ثلاثة من الحراس ، وبعد ان اصيب بجروح ، ولكنها غير قاتلة . وبعد ان تقلبوا عليه ، وركلوه وهفزوا بارجلهم فوقه ، عادوا فقيدوا باتريك : كان ملقى على وجهه في ارض الطائرة ، في الحيز الممتد بين قسم الدرجة الاولى وغرفة الطيار ، عندما اقترب منه احد الحراس واطلق على ظهره اربع رصاصات .

لقد حصل هذا الاعدام الجبان ، الذي استهدف قتل اسير اعزل ومقيد ، فوق اجواء بريطانيا ، ومع ذلك فقد برأت المحاكم البريطانية شأنها في ذلك شأن المحاكم الصهيونية والامبريالية ، القتلة والمجرمين .

ان ما حدث لرفيقي الشهيد باتريك ، حصل ما يشابهه بالضبط لرفيق اخر هو الشهيد عبد المحسن حسن ، في زوريخ » .

## استشهاد عبد المحسن حسن

وقالت الرفيقة امينة دحبور ، نصف استشهاد رفيقها عبد المحسن حسن اثناء الهجوم على طائرة العال الاسرائيلية في مطار كلوتن بزوريخ في شباط ١٩٦٩ :

– « بعد ان انجزنا مهمتنا ، والقينا السلاح حسب الاوامر لنستسلم للبوليس السويسري ، تقدم رجال البوليس هؤلاء من الرفيق عبدالمحسن حسن وهم يشهرون السلاح ، وكان الشهيد يرفع ذراعيه دون سلاح ، وقد نزل مردخاي رحاميم بعد ذلك من الطائرة واخذ يسير بصورة طبيعية ويديه في جيبه ، وحين صار على بعد متر ونصف المتر من الرفيق عبد المحسن حسن اطلق الرصاص على ظهره فقتله » .

والمرورات عينا الرفيقة امينة دحبور وهي تقول :

– « لقد استشهد عبد المحسن حسن برصاص اطلق عليه من الخلف في حين انه كان يواجه سلاحا مشهرا عليه من الامام . قتل وهو اسير اعزل – تماما مثلما قتل الرفيق باتريك بعد عشرين شهرا ... »

## عمليات المانيا

واكمل الرفيق ابراهيم بوفيق قائلا :

– « لقد شعرنا بان سويسرا واقفة في صف اسرائيل ، فبعد ان اخرجوا المجرم رحاميم بكفالة مالية ، ورفضوا معاملتنا بالمثل ، وبعد ان ارتكبت المحكمة عدة مخالفات بينها فرض مترجم مزور علينا ، تلاعب بالملفات ، وبعد ان اسيئت معاملة المحامين اللذين توكلا للدفاع عنا ، تأكدنا ان المحكمة ستخذ ضدنا مواقف متحازة ، فقررنا الصمت الكلي ، ومع ذلك فقد حكمت المحكمة علينا بالسجن ١٢ سنة » .

وقال الرفيق محمد الحديدي :

– « ان غايتنا من مثل هذه العمليات غاية واضحة : اننا نريد ايصال صوتنا للعالم ، وكذلك الاحتفاظ بعدد من الرهائن لاستبدال اسرانا بالاضافة الى انه من حق المقاومة الفلسطينية مطاردة عدوها المنتشر في كل مكان .

وما حدث في مطار ميونيخ ، بالنسبة لي وللزملائي ، أنه حين اشهرنا السلاح على قائد الطائرة محاولين ارغامه على الوجه نحو طائرته بدأ اطلاق النار على الفور ، وقد ادى هذا الاستخدام للعنف ، واطلاق النار غير الضروري الى ارغامنا على القاء قنابلنا ..

اريد ان اؤكد هنا انني ، حين رأيت الشرطة الالمانية تتجه حيث سقطت قنبلتي ، قذفت نفسي فوق القنبلة ، وقد ادى ذلك الى انفجارها ، لقد فعلت ذلك كي انقذ اناسا اعتقد انهم ابرياء ، وفقدت يدي – التي قطعت فيما بعد نتيجة ، باعتقادي ، لسوء المعاملة الصحية في السجن – كما اصبت بجروح خطرة في ساقي » .

## بعض الاسئلة والاجوبة

وبعد ذلك اجاب الرفاق على الاسئلة التي طرحها عليهم الصحفيون .

وفيما يلي اهم الاسئلة والاجوبة :

● آنسة امينة ، لقد ذكر في الانباء انه حين استشهد عبد المحسن حسن انتحبت ، وهمست باذنه شيئا ... هل تستطيعين ان تقولي لنا ماذا قلت له ؟

– قلت له : نم مطمئنا ايها البطل ، المناضلون ورائك سوف يكملون الطريق .

● هل انت على استعداد ، ايتها الآنسة ليلى ، لتغيير معالم وجهك مرة اخرى كي تقومي بعملية جديدة ؟

– بوسع كل فدائي فلسطيني ان « يغير » وجهه مليون مرة ، في الواقع مليون مرة مضروبة – ٢٢ مرة وهي عدد السنوات التي شرد فيها شعبنا . ان كل فدائي هو وجه من المليون وجه لهذا الشعب المستعد للقتال ..

● هل ستعيدين الكرة ؟

– اذا طلب مني ذلك . والمسألة ليست مسألة رغبتي او عدم رغبتي ، انها مسألة الواجب الملقى على عاتق كل المناضلين في سبيل الحرية .

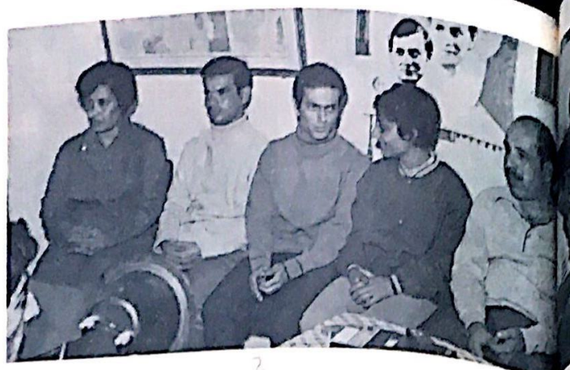

# زيارة وفد رسمي من الجبهة الشعبية الى كوريا الديمقراطية والصين الشعبية

تقدم جمهورية كوريا الديمقراطية الشعبية مثلا حيا لشعب آسيوي صغير استطاع بالرغم من كل الصعاب ان ينتصر في حرب التحرير الوطنية خلال خمسة عشر عاما ، كما تقدم المثل كيف ان هذا الشعب استطاع بالرغم من احتلال الامبريالية الاميركية لجزء كبير من ارضه وشعبه وتهديدها له باستمرار ان يبني صناعة الثقيلة وضع الاساس المتين لبناء المجتمع الصناعي الاشتراكي خلال فترة قصيرة من الزمن نسبيا . ان هذه الصورة التي تقدمها جمهورية كوريا الديمقراطية الشعبية تغري كل انسان بزيارتها لرى الامور على حقيقتها وعلى الطبيعة .

ومنذ ثلاثة شهور وجهت الدعوة للجبهة الشعبية لزيارة جمهورية كوريا الديمقراطية ، وقبل شهر من اندلاع الاحداث الدامية في الاردن صبيحة ٩/١٧ ، كلف المكتب السياسي للجبهة الشعبية الرفيق الامين العام جورج حبش بتلبية هذه الدعوة ، وقد قام الرفيق الامين العام على راس وفد من الجبهة الشعبية بهذه الزيارة في الفترة ما بين ٩/٢ – ٩/١٤ ...

وخلال هذه الزيارة اجتمع الوفد مع العديد من المسؤولين في الدولة والحزب وطرح الرفيق الامين العام للرفاق الكوريين صورة واضحة لاوضاع حركة المقاومة والنضال الذي يخوضه شعبنا ضد اسرائيل والصهيونية والامبريالية والرجعية العربية ، موضحا الصعاب التي تواجهها حركة المقاومة في مرحلتها الراهنة ، وما هي افاق المستقبل امام حركة المقاومة وماذا تمثل ضمن حركة التحرر الوطني العربية .

وقد ادى الرفاق الكوريين تفهما كاملا لنضال الشعب الفلسطيني مؤيدين نضاله وكفاحه في سبيل تحرير وطنه وابدوا استعدادهم لدعم نضال الشعب الفلسطيني في كل المجالات من اجل تحرير وطنه كاملا ، وعبروا عن تأييدهم التام لحق الشعب الفلسطيني في متابعة نضاله بالطريقة التي يراها ملائمة لتحقيق اهدافه في تحرير ارضه ووطنه من الوجود الصهيوني الامبريالي .

وقد قام الوفد خلال هذه الزيارة بالاطلاع على مظاهر البناء الصناعي والاقتصادي ، فقام بزيارة العديد من المؤسسات الصناعية والتربوية والمزارع واستمع الى اراء الرفاق المسؤولين في تجارب الشعب الكوري في نضاله ضد الامبريالية اليابانية والامريكية ، وتجاربه في البناء الاقتصادي والاشتراكي .

كذلك فقد قام الرفيق الامين العام والوفد المرافق له ، يوم ٩/١٥ بزيارة لجمهورية الصين الشعبية بناء على دعوة سابقة ، وقد كان من المقرر ان تستمر الزيارة لمدة اطول الا ان اندلاع الاحداث الدامية في الاردن صبيحة ٩/١٧ ، ادى الى تقصير امد الزيارة لكي يتمكن الرفيق الامين العام والوفد المرافق له من العودة الى الاردن باسرع وقت ممكن .

وخلال الزيارة اجتمع الرفيق الامين العام والوفد المرافق له لبعض المسؤولين في الدولة والحزب ، وخلال هذه الاجتماعات شرح الوفد بشكل مستفيض واقع حركة المقاومة ومستقبلها ، واستعرض نضال الشعب الفلسطيني منذ عام ١٩١٧ حتى الان موضحا طبيعة العلاقة بين حركة المقاومة الفلسطينية وحركة التحرر الوطني العربية ..

وقد ابدى الرفاق في الصين الشعبية تفاهمهم الكامل مع الشعب الفلسطيني مؤكدين ان هذا هو موقفهم الدائم والثابت باستمرار ، وابدوا اهتمامهم الملحوظ بما تمثله الجبهة الشعبية لتحرير فلسطين من ثقل اساسي داخل حركة المقاومة ، وما يترتب على ذلك من توثيق عرى التعاون والصداقة بين الجبهة الشعبية وجمهورية الصين الشعبية . وقد اعلن الرفاق في الصين الشعبية استعدادهم التام لدعم حركة المقاومة في كافة المجالات ، كما عبروا عن تضامنهم مع الشعب الفلسطيني في رفض مشروع روجرز ، وفي استنكارهم الشديد للمجازر الدامية التي دبرتها السلطة العميلة في الاردن ضد الشعب الفلسطيني .

هذا ، وقد قام الوفد خلال هذه الزيارة بزيارة احدى الفرق العسكرية واطلع على سير العمل في هذه الفرقة سواء من الناحية التدريبية او التثقيفية ، او توزيع العمل اليومي بين الجنود ، كما شهد الوفد مناورة بالذخيرة الحية قدمها بعض جنود هذه الفرقة ، وقد ابدى الوفد اعجابه بمستوى تدريب الجنود وكفاءتهم العسكرية .

لقد اتت زيارة الرفيق الامين العام والوفد المرافق له لكل من جمهورية الصين الشعبية وجمهورية كوريا الديمقراطية الشعبية لتدعم وتوثق العلاقات الاممية بين حركة المقاومة الفلسطينية ودول المعسكر الاشتراكي ، وذلك لكسب المزيد من التأييد والدعم للكفاح شعبنا في نضاله العادل ضد الصهيونية والامبريالية .

[] نماذج مما نشرته الصحف الكورية عن الزيارة []

## الشباب الديمقراطي العالمي يقف مع الثورة

ارسل اتحاد الشباب الديمقراطي العالمي الى « الشبيبة الديمقراطية » في الاردن البرقية التالية نصها :

« اننا نعلن عن تضامننا مع نضالكم ضد الحكم العسكري في الاردن ، ونشجب بعنف المذابح التي ارتكبت ضد حركة التحرر الوطني الاردنية وضد حركة المقاومة الفلسطينية ، كما نعتبر هذه الاعمال جزءا لا يتجزأ من المؤامرة الامبريالية ضد حركة التحرر الوطني العربية » .

ومنت انصار الجبهة الشعبية لتحرير فلسطين في كولد داتر – امريكا ، برسالة الى « الهدف » عبروا فيها عن موقفهم من المجزرة التي ارتكبتها السلطات الاردنية . وجاء في الرسالة :

« نستنكر بشدة موقف المتخاذلين الذي تقفه بعض الدول المرتبطة بالامبريالية ، والذي يهدف الى تصفية الثورة الفلسطينية .

نؤيدكم التأييد المطلق في اختطاف الطائرات الصهيونية والامبريالية ، ونسفها .

المزيد من الثبات امام الرجعية في الاردن .

والمزيد من الكفاح حتى النصر » .

وكان بيان صادر عن الطلبة العرب في الولايات المتحدة وكندا ، اثناء انعقاد مؤتمرهم التاسع عشر في بلدة « لونغ بيتش » في كاليفورنيا ، قد تكهن بالاسلوب الفاشي الذي ستلجأ اليه الرجعية الاردنية ، على ضوء قبولها لمشروع روجرز ، حين قال :

« ان هذه التطورات تدعو جميع القوى الثورية والوطنية العربية الى التلاقي والعمل المشترك الجدي لمقاومة القبول بالهزيمة ، كما تفرض على كل منا مسؤوليات جديدة ومهمات اساسية للمشاركة في احباط الحلول الاستسلامية وحماية الثورة من الصفعة ... ولا بد ان نذكر ان الثورة هي بالتفاف الجماهير حولها وحمايتها لنا .

وفي هذه الاجواء التي تهدد سلامة حركة المقاومة ، والتي تدعو اكثر من اي وقت مضى لوحدة القوى الوطنية المؤيدة لحركة المقاومة وتلاقيها حول برنامج محدد ، واستجابة للضرورات الملحة ، اجتمع ممثلين عن انصار المنظمات الفدائية في امريكا الشمالية واتفقوا على ضرورة العمل المشترك لمواجهة هذه التطورات وعلى ضرورة تصعيد الجهود لمساندة الثورة المتصاعدة كما اتفقوا ان يضاعفوا الجهود لتعبئة كافة الطاقات العربية في امريكا لدعم الثورة وحمايتها ... واتفقوا على آليات تشكيل الجبهة الموحدة لنصرة حركة المقاومة وتنسيق الجهود مع كافة العناصر العربية التقدمية المؤيدة لحركات المقاومة » .

ودعا البيان الى رص الصفوف ، وقال :

« اننا نطالبكم بالتوجه الى كافة القوى الثورية والتقدمية في العالم لتعمل على التضامن مع حركة المقاومة الفلسطينية التي هي طليعة التحرك الثوري الجماهيري في المنطقة العربية وجزء اساسي من حركة التحرر الوطني في العالم المكافحة ضد الامبريالية والاستعمار » .

ووقع البيان :

انصار حركة التحرير الوطني الفلسطيني ( فتح ) ، انصار طلائع حرب التحرير الشعبية ( الصاعقة ) ، انصار الجبهة الشعبية لتحرير فلسطين ، انصار الجبهة الديمقراطية لتحرير فلسطين ، انصار جبهة التحرير العربية .